KROTOS,ANARKISTAS DEL INFINITO KROTOS ANARKIST
INFINITO KROTOS ANARKISTAS DEL INFINITO KROTOS
KISTAS DEL INFINITO KROTOS ANARKISTAS DEL INFI
OS ANARKISTAS DEL INFINITO KROTOS ANARKISTAS D
INITO KROTOS ANARKISTAS DEL INFINITO KROTOS ANA

"Debemos al kristianismo las tres enfermedades del alma, la fe,la esperanza y karidad,de ellas se derivan los tres males del kuerpo social,la tradicion,la familia y la propiedad." KURT SKOTZELKIND

¿entonces,ke debemos hacer para kambiar?,¿esta sociedad? ¿la ekologia?¡BLA,BLA,BLA,BLA!

¡DESKONTAMINARNOS!ese es el grito desde este espacio,despojarnos de toda esa edukacion konformista basada en el "TRABAJA,ESTUDIA Y OBTENDRAS EXITO",ese sistema ke anula al hombre y lo konvierte en un ser konsumista,egoista,autoritario,cegandolo kon fanatismos religiosos,politikos konvirtiendolos en racistas,fascistas,asesinos.

Nos edukan para mandar u obedecer¡NINGUNO DE LOS DOS! ¡A LA MIERDA KON ELLOS!,deskontaminarnos¿lo entienden?

Nada,absolutamente nada ata nuestra vida,por supuesto las realidades y cirkunstancias a veces nos atrapan y no podemos safar,pero hay ke intentar despojarnos de toda esa mierda de sociedad machista,klasista,sexista kon sus versos del dios supremo o del lider salvador de vidas¡APESTAN!.

¿komo podemos konvivir kon tanta hipokresia?¿de ke libertad podemos hablar en este medio mekanizado,en donde el dios dinero va markando el ritmo y sentido de la vida?. ¿SENTIDO?,el ser humano no kiere la vida,kiere mas,mas y mas,los valores ke manejan son muy pobres,un kroto en medio del kampo o de kualkier kamino de este pisoteado planeta es mucho mas riko,es millonario de pura vida. Hay ke destuir la gran piramide,esta sociedad tiene ke ser horizontal y no vertikal¿UTOPIA?puede ser,es un sueño por el kual trabajamos,no esperamos nada de nadie,en nosotros esta el kambio,la revolucion empieza kon nosotros,sino lo hacemos en nuestra aktitud mejor cerremos la boka,kosa de no kaer en hipokritas,nada kambiara si no kambiamos.

Es verdad ke pasamos por esta vida una vez,kada ser es un mundo diferente,poseen la libertad de elegir,de kreerse lo ke kieran,personalmente me siento kroto kon kamino hacia la anarkia,pero no me pidan respeto,no puedo respetar a akellos ke pisotean mi libertad y la de mis hermanos.

La solidaridad,el apoyo mutuo,la akcion direkta,alimentos primordiales de la libertad,buskando una armonia kon

"Hay destrucciones necesarias...Hay árboles viejos que es preciso cortar, hay lugares de sombra cuya amable costumbre perdemos. Esta sociedad misma: pasaremos por ella las hachas, los azadones, los rodillos niveladores. Todo valle será colmado, toda colinna rebajada, los caminos tortuosos se volverán rectos y las asperezas serán aplanadas. Se arrasarán las fortunas y se abatirán los orgullos individuales. Un hombre ya no podrá decir: "Yo soy más fuerte, más rico". Se reemplazará la envidia amarga y la admiración estúpida por la apacible concordia del trabajo de todos para todos".

(Frases de Arthur Rimbaud)

TIERRA DE NADIE

nuestro entorno,el vegetarianismo komo respeto al animal, reakcion a la krueldad,tambien funciona komo aktitud antikonsumista,deskontaminarnos mental y fisikamente, ¡DESKONTAMINARNOS!.

Reinvindiko a mis keridos viejitos krotos anarkistas kienes me llenaron de energia y fuerzas.

Hubo krotos ayer ,hoy y habra siempre en todo korazon libre de fronteras,banderas,patrias,dioses,seres en donde el amor por la libertad va mas alla de teorias,palabras,dogmas,sektas,enfermedades sociales ke nos llevan a la DEKADENCIA HUMANA(¡JE!¡JE!).

¡KE VIVAN LOS KROTOS,KARAJO!

SIMON Y LA MUERTE DE RAMON.

numero 0 Hay ke ser nomada,perder la identidad y atravesar las ideas,komo se rekorren los paises y los oceanos MAR DEL KAKA PLANETA TIERRA

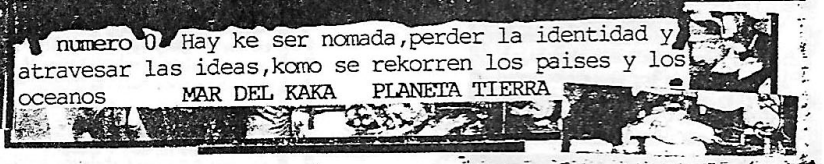

Esto fue tomando forma antes de LA KUMBRE DE KROTOS, siempre me atrajo ese mundo de los cirujas,kienes fueron tirados a la kalle komo perros o ellos mismos decidieron abandonar esa vida frustrada ke los dejo sin un mango en el bolsillo,su mundo es muy triste aunke ellos aprendieron a konvivir kon la miseria humana,solitarios vagan por las kalles llevando a sus espaldas rekuerdos de una vida ke no pudo ser,pero se,ke muchos de ellos son seres muy rikos,su amor es real,su abrazo sincero y su mirada sale del korazon,a diferencia de los KROTOS,estos eligieron una vida llena de aktitudes en pos de algo mas vivo,no son mendigos ni cirujas,una filosofia de la tomada kon placer,vegetarianismo,antikonsumismo,autogestion,trueke,alimento del interior mediante libros en su mayoria anarkistas.

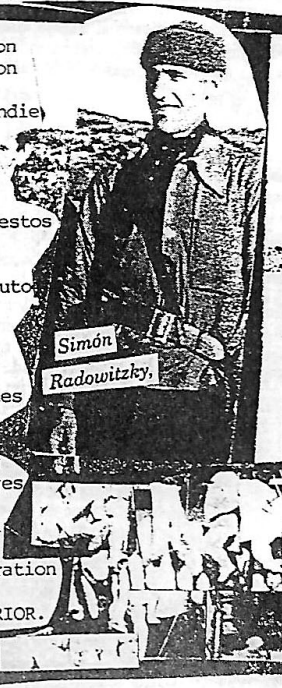

Valoro muchisimo a KROTOS LIBRES por la kumbre fue muy positiva para mi.

Esta publikacion esta hecha kon eskritos mios y rejuntes de CERDOS Y PECES,EL PORTEÑO,libros varios,fanzines komo el anarkovegano de BILBO,ULTIMO REDUKTO etc.

Gracias madre anarkia,dekadencia humana punkzine,gam : (grupo autogestionario marplatense),gaplha(grupo autogestionario por la liberacion humana animal),crass,fm la lata(viya rosa),liberacion animal,ran(resistencia antinuklear),crudos(martin de chikago),fun people,amigos, komplices de gigs,fanzines y akciones,alf(animal liberation front),a mis viejos y hermana,a los krotos libres y muchos mas por ALIMENTAR MI KRECIMIENTO Y RIKEZA INTERIOR.

KON MUCHO AMOR Y ANARKIA

SIMON Y LA MUERTE DE RAMON.

El derecho a la pereza

POR PAUL LAFARGUE

Una extraña locura se ha apoderado de las clases obreras en las naciones donde reina la civilización capitalista; una locura que no es sino el resultado de las miserias individuales y sociales que, desde hace siglos, torturan a la triste humanidad. Esta locura es el amor al trabajo, la pasión moribunda por el trabajo llevado hasta el agotamiento de las fuerzas vitales del individuo y de su prole. Los curas, los economistas, los moralistas, en lugar de reaccionar contra esta aberración mental, han sacrosantificado al trabajo. Siendo hombres ciegos y de cortas entendederas han querido ser más sabios que su Dios; siendo hombres débiles y despreciables han querido rehabilitar lo que su Dios había maldecido.

El propio Cristo en su discurso de la montaña predicó la pereza: "Contemplad el crecer de los lirios en el campo: ellos no trabajan ni hilan, y sin embargo, yo os lo digo, Salomón jamás estuvo con toda su gloria tan brillantemente vestido como ellos". Y Jehová, el Dios barbudo y hosco, dio a sus adoradores el supremo ejemplo de la pereza ideal: tras seis días de trabajo, descansó toda la eternidad.

En nuestra sociedad, ¿cuáles son las clases que aman el trabajo? Los campesinos propietarios y los pequeños burgueses que, encorvados sobre su tierras los unos y enclaustrados en sus tiendas los otros, se revuelven como el topo en el interior de su galería subterránea sin levantar jamás la cabeza para mirar a gusto la naturaleza. Y entretanto, el proletariado, la gran clase que abarca a todos los productores de las naciones civilizadas, la clase que emancipándose emancipará a la humanidad del trabajo servil y hará del animal humano un ser libre, el proletariado, digo, traicionando sus instintos e ignorando su misión histórica, se ha dejado pervertir por el dogma del trabajo. Su castigo ha sido duro y terrible. Todas las miserias individuales y sociales que nos aquejan son hijas de su pasión por el trabajo.

Poco horas de trabajo por día: he aquí el ideal de los filántropos de los moralistas del siglo XVIII. ¿Que hemos superado este *nec plus ultra*? Los talleres modernos se han convertido en conceccionales ideales, donde se encarcela a las masas obreras y se condena a trabajo forzado durante doce y catorce horas no sólo a los hombres sino también a las mujeres y niños. ¡Y pensar que los hijos de los jacobinos se han dejado degradar por la religión del trabajo hasta el punto de aceptar después de 1848, y como si fuese una conquista revolucionaria, la ley que limitaba a doce horas el trabajo en las fábricas! ¡Y pensar que proclamaban como un principio revolucionario el *Derecho al Trabajo*! ¡Vergüenza del proletariado francés! Sólo unos esclavos hubiesen sido capaces de tal bajeza. A un griego de los tiempos heroicos le hubieran hecho falta veinte años de civilización capitalista para concebir una tal degradación.

¿Dónde están aquellas alegres mujeronas tan audaces en su propósitos como francas en su hablar y amantes de la bebida de que hablan nuestras fábulas y nuestros viejos cuentos? ¿Dónde están aquellas mujeres divertidas, siempre ajetreadas, siempre cantando, siempre sembrando la vida y engendrando la alegría a su alrededor, pariendo sin dolores hijos sanos y vigorosos...? Porque lo que hoy tenemos son muchachas y mujeres de fábrica, de pálidos colores y sangre apagada, de estómago podrido y miembros lánguidos... que nunca han conocido el placer robusto, que no sabrían explicar gallardamente cómo perdieron su virginidad.

Mientras que los presidiarios solamente trabajan diez horas y los esclavos de las Antillas nueve por término medio, en la Francia que ha hecho la revolución del '89 y proclamado los derechos del hombre existían fábricas donde las jornadas eran de dieciséis, de las cuales una y media se destinaba a comer. ¡Oh miserable aborto de los principios revolucionarios de la burguesía! ¡Oh lúgubre presente de su dios Pro-

greso! Los filántropos aclaman como bienhechores de la humanidad a todos esos que, para enriquecerse sin hacer nada, dan trabajo a los pobres: más les valdría sembrar la peste o envenenar los manantiales antes que erigir una fábrica en mitad de una población rústica. Introducen el trabajo en la fábrica... y adiós alegría, salud, libertad... Adiós a todo lo que hace la vida bella y digna de ser vivida.

Y los proletarios, embrutecidos como están por el dogma del trabajo, sin comprender que la causa de su miseria es el sobretrabajo que ellos mismos se han infligido durante los tiempos de pretendida prosperidad, siguen sin correr hacia los graneros de trigo gritando: "¡Tenemos hambre y queremos comer!... Cierto que no tenemos ni un ochavo, pero por pelagatos que seamos, ¿acaso no hemos segado el trigo y vendimiado la uva?".

Pero para que este proletariado alcance una tal conciencia de su fuerza es necesario que pisotee los prejuicios de la moral cristiana, económica y librepensadora, es necesario que recobre sus instintos naturales y que proclame los *Derechos de la Pereza* (mil veces más nobles y sagrados que los tísicos Derechos del Hombre proclamados por los abogados metafísicos de la revolución burguesa). Es necesario que se imponga no trabajar más que tres horas diarias, y que se contente con no hacer nada y parrandear durante el resto del día.

Para que la competencia entre el hombre y la máquina fuese más reñida se han abolido las sabias leyes que limitaban el trabajo de los artesanos en las antiguas corporaciones y se han suprimido los días festivos. Así pues, como lo explican los economistas embusteros, ¿creen que los productores de entonces no vivían más que de aire y agua fresca porque sólo trabajaban cinco de cada siete días? ¡Vamos... ¡Aquellos trabajadores tenían tiempo para disfrutar de los placeres terrenos, para hacer el amor y divertirse, para honrar jocosamente al alegre dios del Ocio.

Entonces, la morosa Inglaterra protestante se titulaba "alegre Inglaterra" (*merry England*), y Rabelais, Quevedo, Cervantes y demás autores desconocidos de novelas picarescas pintaban envidiablemente las monumentales jaranas con que se regalaban las gentes durante los intermedios de las guerras y las devastaciones.

Embrutecidos por el vicio del trabajo, los obreros no han podido educarse para comprender que, para tener trabajo para todos, sería necesario racionarlo del mismo modo que se hace con el agua en un barco a la deriva. Si se hiciera así, los obreros con su parte cotidiana de trabajo asegurada dejarían de envidiarse y de pelearse para arrancarse el trabajo de las manos y el pan de la boca. Entonces, con el espíritu y el cuerpo frescos, sin fatiga, comenzarían a practicar las virtudes de la pereza.

Pero todavía hay que decir mucho más. Con objeto de encontrar trabajo para todos los inútiles de la sociedad actual, de permitir el desarrollo industrial de un modo indefinido, la clase obrera deberá violentar, al igual que la burguesía, sus gustos abstinentes y desarrollar indefinidamente sus capacidades consumidoras. En lugar de una o dos onzas de carne, y eso cuando come, comerá sabrosos bistecks de una o dos libras; en lugar de beber moderadamente vino de mala calidad y más católico que el Papa, beberá grandes y profundos tragos de borgoña carente de bautismo industrial y dejará el agua para los animales.

Nuestra época es, dicen, el siglo del trabajo; en efecto, estamos en el siglo del dolor, de la miseria y de la corrupción... ¡Oh pereza, tened piedad de nuestra dilatada miseria! ¡Oh pereza, madre de las artes y de las nobles virtudes, sé el bálsamo de las angustias humanas! □

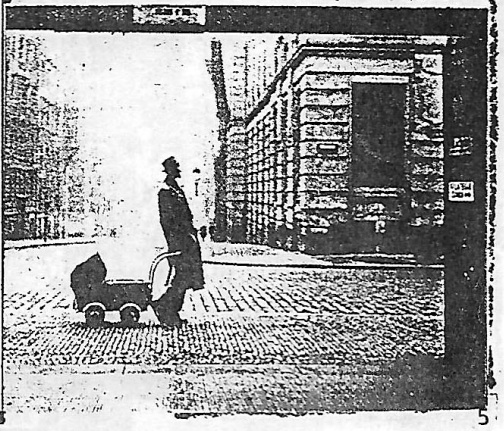

DESTRUIR LA MAQUINARIA

POR WILLIAM BURROUGHS

A pesar de que la maquinaria de control policial ha alcanzado su mayor poder, todavía es posible destruirla. Por supuesto que esta maquinaria no será aplastada mientras no se destruya el concepto mismo de nación. Yo veo aún un futuro con ejércitos de liberación de guerrilleros levantados en Latinoamérica y en Africa. Hay un mensaje de resistencia total que ya está lanzado en la onda corta del mundo aún cuando haya sido parcialmente interceptado y manipulado.

Pese a la diversidad de objetivos y de las fuerzas que lo integran, el underground está de acuerdo en los objetivos fundamentales.

Pretendemos ir en todas partes contra la maquinaria policíaca. Pretendemos destruir la maquinaria policíaca y todos sus archivos. Pretendemos destruir la casa madre de la maquinaria policíaca mundial que funciona bajo el nombre de PRENSA. Pretendemos destruir todos los sistemas verbales dogmáticos. La unidad familiar y su cancerosa expansión en tribus, regiones, naciones. No queremos escuchar más la cháchara familiar, la cháchara maternal, la cháchara policial y curil, la cháchara patriótica y la partidista.

La historia demuestra que cuando un sistema de gobierno es derribado por la fuerza un sistema similar ocupa su lugar. Por otro lado, aquel que no se opone a la fuerza que lo esclaviza y exterminará será esclavizado y exterminado. Para que la revolución realice cambios fundamentales en las actuales condiciones se requieren tres tácticas:

1) DESORGANIZAR
2) ATACAR
3) DESAPARECER. MIRAR ADELANTE. IGNORAR. OLVIDAR.

Estas tres tácticas usadas alternativamente nos llevarán inexorablemente a la destrucción de la maquinaria. Quizá debamos plantearnos ahora una nueva estrategia para luchar contra la poderosa intercepción que ha generado el escepticismo y el descreimiento de toda esta bola de fuego que avanza inexorablemente hacia la revolución.

KAMINAR,VIAJAR,SOÑAR,YIRAR...
Son muchas las kausantes ke nos llevan a largarnos a kaminar,viajar por ahi,dijimos TRABAJADORES GOLONDRINA en la buskeda de trabajo rekorrian ciudades,kosechas o simplemente changas komo para ir tirando por el kamino a rekorrer,otros simplemente se largaban a la aventura sin horarios, responsabilidades,a konocer y disfrutar del planeta,no atandose a nada,libres.
Muchos de los viejos ANARKISTAS eran krotos,ke entre sus viajes difundian o repartian material a la peonada,o en pueblos,noticias sobre el movimiento libertario,el viejo diario anarkista LA PROTESTA era muy komun entre ellos,la solidarida era primordial entre ellos,pero esto no kedo en el tiempo,hoy este espiritu tan riko sigue de pie,la aktitud krota fue heredada en varios movimientos juveniles entre ellos los HIPPIES y los PUNKS.
muchos de estos se largan a los kaminos difundiendo,expandiendo,inter. kambiando fanzines(PUBLIKACIONES AUTOGESTIONADAS INDEPENDIENTES),aktividades,akciones,ideas,musika,kausas,amistad,todo referente a las escenas(AMBIENTES KREADOS POR GRUPOS,PUBLIKACIONES,KOLEKTIVOS)de sus lugares de origen en dondé la mayoria estamos en kausas komo DERECHO ANIMAL Y HUMANO,ANTI ARMAMENTISMO,ANTI NUKLEAR,ANTI RACISTAS esto mayormente se da en los PUNKS,ANARKISTAS,LIBERTARIOS,AUTONOMOS,muchos con aktitud ANTIKONSUMISTA,lejos de los valores kon ke somos edukados

KROTOS en el buen sentido de la palabra,muchos kaminando,a dedo o konsiguiendo pasajes baratos,disfrutando kada segundo del trayekto.
¿HOTEL,HOSPEDAJE?,a veces en la kalle o en la playa aunke la mayoria en kasa de amigos kon kienes nos karteamos de otros paises(ME DA VOMITOS DECIR PAIS).Nos deskontaminamos de todo fanatismo nacionalista y de todo signo ke demuestre OPRESION,la ANARKIA influye mucho en los krotos de hoy.

El largarse a los kaminos tiene muchos signifikados,buekeda,huida,aventura etc.
La sensacion de ir entre arboles o bordeando un rio o un lago es alucinante,me choka lo de ruta o kamino,por ke para mi signifikan destrukcion de la naturaleza,ese mal llamado PROGRESO es opresion humana y krimen a lo natural.
Rekuerdo las kaminatas en USHUAIA, despues de salir de la fabrika(KARCEL TRITURADORA DE VIDAS)iba hacia unos montes en donde se podia ver la ciudad y las montañas nevadas,esos momentos en donde nos sentimos parte de la naturaleza,nos liberamos de muchas aktitudes negativas,pensamos, deducimos,soñamos,siempre me salia esta pregunta¿KE ES LO KE ESTAMOS HACIENDO DE LA VIDA?,la imagen era las fabrikas tirando su mierda toxika y la naturaleza resistiendo a la violencia humana.
Hacerse al kamino,yirar por el planeta y no kaer en las garras de esta makinaria sustentada por trabajadores, familias,gobernantes,apuntando al kambio mediante tomas reales de una aktitud de vida basada en la LIBERTAD y por supuesto no dejar de krotear.

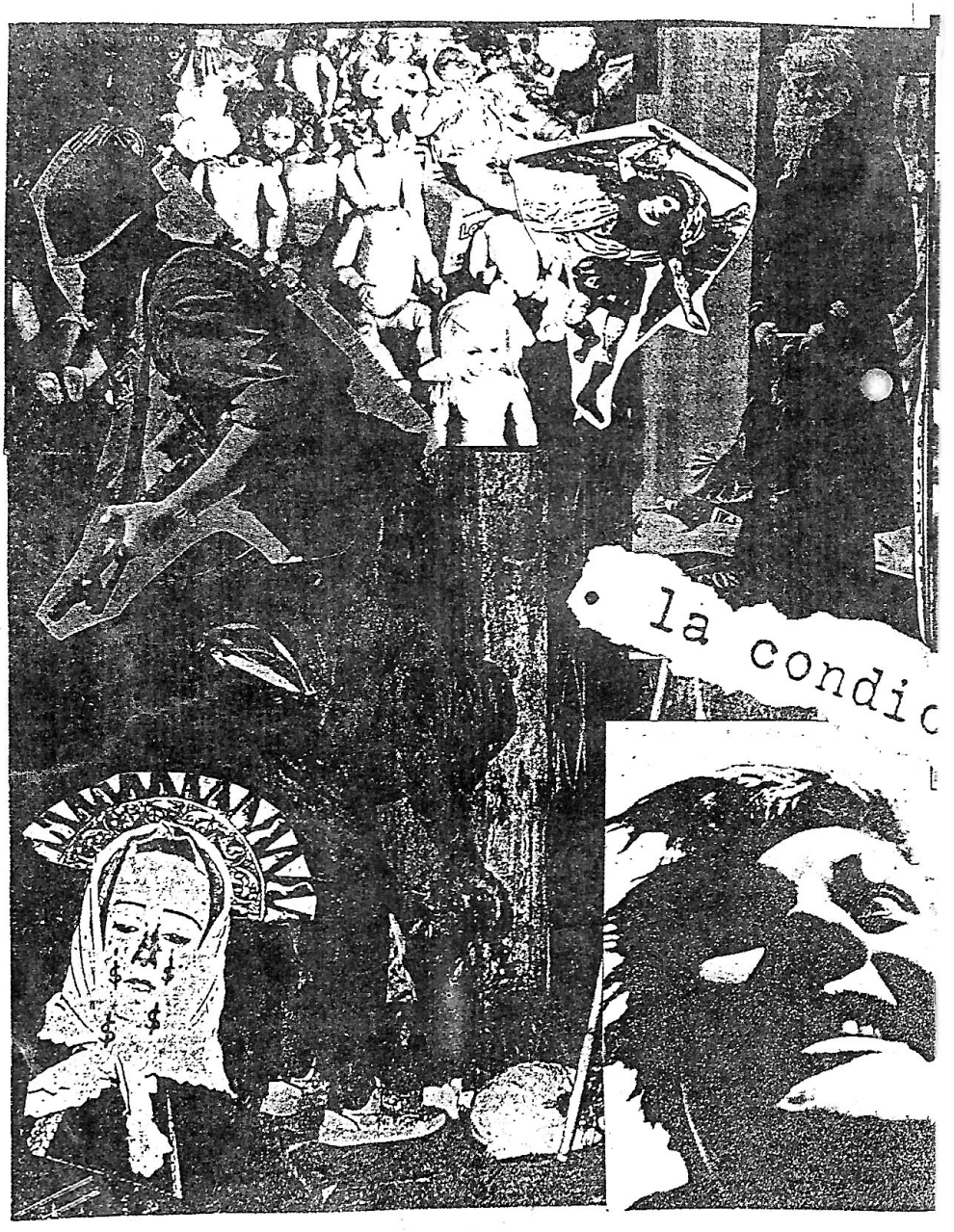
• la condic

ión humana

AGRUPACION DE CROTOS LIBRES

CAMINANTES SIN FINES DE LUCRO

Adheridos a la FUNDACION DE ALERGIA AL TRABAJO - Regional Argentina

Luis Agote 283 - telef. (023) 82-2477 - 7600 Mar del Plata - Pcia. de Bs.As. - Argentina

Kon la presencia de representantes de URUGUAY,CHILE,ESPAÑA,FRANCIA,ARGENTINA Y adhesiones de AUSTRALIANOS,KANADIENSES,NORTEAMERIKANOS,HOLANDESES Y GRIEGOS,llego a su fin y kon ello se dieron a konocer las konklusiones de la reunion de kaminantes"KUMBRE DE KROTOS LIBRES".
Bajo el lema LIBERTAD DERECHO SUPREMO DEL HOMBRE,desde el 13 al 29 de setiembre un panel de 16 expertos trataron los temas FILOSOFIA KROTA,FISIOLOGIA DEL KAMINANTE,DERECHO AL OCIO KREADOR,ANTIKONSUMISMO EKILIBRADA ALIMENTACION,KOMPORTAMIENTO EKOLOGIKO,KOOPERACION EDUKATIVA, TRUEKE,BIBLIOTEKOLOGIA KROTA Y REDISTRIBUCION DE LOS SUEÑOS DE VIDA.
Participaron 324 inskriptos,4 agencias internacionales de noticias,48 radios nacionales AM,32 FM,KADENAS DE KANALES DE T.V. e INDETERMINADO numero de diarios del pais y del exterior ke siguieron kon markado interes el desarrollo de la misma.Paralelamente,se realizo una muestra artistika donde se exibieron 25 obras de pintura y eskultura de artistas argentinos sobre el tema LIBERTAD.
Previo a la kaminata final,en la ke participaron desde niños hasta abuelos de 89 años,se dio lektura a las konklusiones de la kumbre: Ser kaminante felices,aun en lugares donde los habitos de vida intentan lo kontrario.Kreer en utopias.Amar el tiempo propio y el de los demas,respetar todas las filosofias de vida,praktikas religiosas o politikas.Llevar en el bagaje otras tres marias,sueños,alegrias y solidaridad.Promover el deporte no rentado.Tomar de la naturaleza lo necesario sin depredar.No pedir ni mendigar,apoyar todas las formas de trueke.No provokar la kadena de habitos del chupete,goma de maskar,gaseosa.tabako,alkohol,droga.Fomentar la alimentacion ekilibrada.Respetar el ocio kreador.Komprender a los ke no pueden llegar a ser austeros o son adiktos al trabajo kompulsivo.Konsumir gastar y trabajar menos para disfrutar de una vida placentera. Rekurrir a los libros,igual ke los primeros krotos,para ser kada dia mas libres..
La agrupacion de KROTOS LIBRES NO ES SEKTARIA NI RELIGIOSA.
El nombre de KROTO proviene de CAMILO CROTTO ke en la dekada del 20 fue gobernador y por dekreto otorgo pasaje libre a los trabajadores golondrinas,akellos ke iban de kosecha en kosecha,entre sus pertenencias llevaban libros,el kroto no es sinonimo de rotoso,ni mendigo(ke pide limosna)ni pordiosero(ke invoka el amor de dios)ni menesteroso marginal,indigente(ke no tiene lo necesario para vivir) o miserable (ke se enkuentra en malas kondiciones fisikas o morales)sino ke krotos es kien SABE KE HAY Y KIERE OTRA MANERA DIGNA DE VIVIR.

OPCION "PERSONAL" Y REVOLUCION SOCIAL U OPCION SOCIAL Y "REVOLUCION PERSONAL"

Resulta bastante común considerar posturas individuales o colectivas coherentes como meras extravagancias producto de la subjetividad de quienes las asumen, negando todo tipo de causas o consecuencias sociales, éticas o políticas positivas respecto a l-s demás en la toma de tales opciones, y justificando así en muchos casos actitudes pasivas o incoherentes propias. En este texto trataremos de exponer las razones de dichas posturas cuando éstas se dan desde una perspectiva ético-política, es decir lo que hemos llamado: Revolución interior.[1]

Revolución significa cambio, y para que un verdadero cambio se produzca en una sociedad, no basta con cambiar el entorno, las estructuras físicas sociales, ni los gobiernos, sino que ante todo debe producirse un cambio en las mentes de las personas que implique un mayor grado de responsabilidad sobre la propia forma de vivir y sobre los propios actos en relación con l-s demás.[3] Todas las "revoluciones" hasta el momento han fracasado, debido a que este cambio de mentalidad y de actitud en las personas no se produjo, o se produjo de forma insuficiente, sin llegar a ser un cambio profundo, más como consecuencia de cambios y presiones externos impuestos que como causa principal y espontánea de dichos cambios externos.

Por esta razón resulta obvio que si deseamos cambiar esta sociedad no podemos quedarnos en la mera crítica de sus estructuras físicas de Poder o peor, en la imposición legal o ilegal de otras estructuras en el fondo similares, mientras seguimos colaborando y dependiendo de aquella que decimos aborrecer.

Es necesaria la búsqueda y asunción de alternativas tanto a nivel individual como colectivo basadas en un cambio profundo y voluntario de nuestras mentalidades y maneras de vivir. A la parte individual de estos cambios es a lo que se ha dado en llamar "revolución personalista". Al conjunto de cambios tanto individuales como colectivos es a lo que conocemos como Revolución interior, en contraposición con las "revoluciones exteriores" basadas la imposición violenta de estructuras sociales jerárquicas, militaristas e incoherentes, que se hallan abocadas al fracaso a largo plazo.

Todo tipo de Poder impuesto sobre l-s demás (Estados y estructuras jerárquicas, dominación de la Tierra, cría de animales,...) conlleva un control, una represión y/o una explotación que repercuten en una merma de la Libertad de los seres dominados. Si por Libertad entendemos el autocontrol sobre los propios actos y la capacidad para elegir voluntaria y responsablemente cuáles serán dichos actos, teniendo en cuenta siempre la Libertad de l-s demás, vemos como es tan necesario

al autogobierno individual y colectivo (asamblearismo) como innecesario y perjudicial el gobierno de unos sobre otros. La Revolución interior defendería dicho autogobierno, ya que supondría la máxima expresión de la vida en Libertad para quienes lo asuman y para los demás.

En relación con lo anterior, las personas o colectivos involucrados en luchas por una sociedad más justa y solidaria deberíamos tener claro hasta qué punto llega nuestro control de la realidad. A este respecto, observamos que el máximo control que poseemos es sobre nuestras propias actuaciones y decisiones. Sin embargo, frente a las actuaciones del Sistema y sus grandes estructuras de Poder y explotación (estados, multinacionales, ejércitos, administraciones, instituciones, etc,...), nuestro control como individuos o colectivos suele ser muy limitado, cuando no nulo, en el sentido de que no podemos participar de forma directa en la toma de decisiones en estas estructuras, aunque sí podemos hacerlo en nuestras propias vidas o colectivos.

Y aquí es donde se encuentra la clave del carácter revolucionario de muchas de las mal llamadas "opciones personales". La no colaboración con situaciones de injusticia, la aplicación de alternativas reales[4] a la hora de hacer determinadas cosas, la desobediencia, la asunción de nuevos valores y la aplicación coherente de los mismos en lo cotidiano, la creación y aplicación de nuevos modelos de relaciones entre los humanos y entre éstos, su entorno y las otras especies, aplicados de forma individual o en pequeños grupos pueden parecer carentes de repercusión social y por tanto inútiles a la hora de conseguir cambios reales en el entorno, pero asumidos por la generalidad supondrían el desmoronamiento del Sistema en su totalidad.[5] A ello es por tanto a lo que debemos encauzar una parte muy importante de nuestros esfuerzos, que deberían equilibrarse de forma armónica entre la crítica y la denuncia de las situaciones de explotación e injusticia y la información y propagación de nuevos valores y modos de vida y organización social que evitasen dichos males. Por supuesto, la única manera convincente de que las ideas sobre un nuevo modelo de sociedad se extiendan y que estas actitudes alternativas sean asumidas es la práctica coherente con aquellas actitudes e ideas por parte de quienes dicen defenderlas. Es la coherencia entre medios y fines, o ideas y actitudes, la que da la fuerza necesaria a una lucha ya que demuestra que lo que se plantea es posible, creando la confianza necesaria en las personas y colectivos a quienes se presenta, aplicando dichas ideas a la realidad cotidiana actual. En otras palabras: predicar con el ejemplo y evitar en lo posible las contradicciones que han hecho que en muchas ocasiones ideologías justas no fueran asumidas por ser presentadas de forma incoherente.

Es por tanto tan necesaria como la información y la extensión de las ideas y valores defendidos, la coherencia y el compromiso para con ellos, así como el propósito sincero de superación de aquellas contradicciones que por los condicionamientos de ese momento aún no hayan sido superadas.[6]

Llegados a este punto, queda claro que la toma de determinadas posturas por parte de individuos o colectivos no siempre obedece a razones subjetivas basadas en el bienestar personal o la irracionalidad (emotividad, desequilibrio mental,...), sino que en muchos casos dichas opciones responden a preocupaciones ético-ecológico-políticas por el Planeta o la vida en libertad de los demás, anteponiendo valores altruistas frente a los egoístas. Entre estas opciones basadas en valores altruistas se situaría el conjunto de cambios en actitudes individuales y colectivas defendido desde una perspectiva de Revolución interior como método para conseguir el cambio en la sociedad y en las relaciones entre ésta y el resto del Planeta.

Así considerar posturas como la objeción de conciencia frente a la colaboración con determinadas facetas explotadoras del Sistema (militarismo, especiesismo, racismo, sexismo, destrucción de la Naturaleza,...), la abstinencia frente a determinados hábitos por razones ético-políticas, o el anticonsumismo, entre otras, como meras "opciones personales", o sea formas de buscar la autocomplacencia, la satisfacción de los deseos e intereses subjetivos o la comodidad, resultaría más propio de Ministros de Defensa que de personas que se dicen "revolucionarias", preocupadas y/o comprometidas con el cambio social hacia un mundo más justo y solidario. La ignorancia acerca de determinados temas es la que nos puede llevar a hacer tales afirmaciones, basadas en la comparación superficial de puntos comunes entre posturas que sólo tienen en común el método, pero no la ideología.

Por otro lado, considerar posturas individuales o colectivas coherentes como meras "peculiaridades" o "salidas personales" que se dan en determinadas personas o colectivos de forma caprichosa individualista o egoísta resulta más fácil que pararse a reflexionar el porqué de esas actitudes ya que ello podría obligar a quienes lo hicieran a reconocer sus propias incoherencias y en consecuencia a vivir con ellas conscientemente (con el desequilibrio que esto conlleva) o a superarlas, y por supuesto esto no resulta nada cómodo. Es mucho más fácil poner las actitudes ético-políticas individuales o colectivas al mismo nivel que las apetencias, los gustos y las extravagancias basadas en la irracionalidad.

El verdadero respeto se basa en el conocimiento, el interés y el acercamiento a las posturas diferentes y no en la simple "tolerancia" de algo que consideramos (poco más que) tonterías.

En resumen, las luchas radicales contra el Sistema y a favor de un nuevo modelo social, deben basarse no exclusivamente en la crítica y la protesta a escala "macroscópica" del Sistema y sus estructuras físicas jerárquicas y explotadoras, sino que a su vez deben fomentar e ir acompañadas de cambios en lo cotidiano tanto a nivel individual como colectivo. Sólo así, cambiando las personas y sus relaciones con los demás y con la Naturaleza se conseguirá un verdadero cambio social, una Revolución.

"EL SANDRO ZARATEÑO",KARLOS tiene 52 años nacio en ZARATE,no sabe leer ni eskribir,dice "KE HACE TODO DE MEMORIA"y ke ir a la eskuela lo ponia nervioso.Imitador del popular kantautor rekorrio kanales de T.V.,ganando algunos konkursos.Hoy karlos vive en una humilde kasita de chapas y maderas,sin luz ni agua ni vidrios ni ventanas. Vive a su mejor amigo PASKUALITO,un gato ke kiere muchisimo.

¿DE KE VIVE,KARLOS?:estoy kon mi mama,kon la jubilacion de ella,la ayudo,la kuido.Si la dejo no puedo,tiene miedo ella de ke pase algo,entonces voy kon ella,visito alguñ amigo,me da cinko pesos,despues se lo devuelvo,tengo una moto ke me regalaron,tengo las bicikletas ke les sake las ruedas y se las puse al karrito.

¿LE GUSTARIA TENER MUCHA PLATA?:me gustaria y mi kasa,pero para vivir komo tengo ke vivir.Mis tias tienen kince estancias y sin embargo a mi no me dan nada.

¿KE ES LA FELICIDAD?:estar kon mi mama,no tokar nada de lo ajeno,salir komer,venir y estar kon la gente,saludar,no molestar a ninguno.

¿PASKUALITO ES SU AMIGO TAMBIEN?:me lo dieron porke venian las ratas y subian arriba de la kama y el me las komia a todas.

¿TAN IMPORTANTE ES TU MAMA?:y,si,es lo uniko ke tengo,mi papa antes de morir me dijo"vos hace todo lo mejor ke puedas hacer para los demas,pero,lo mejor ke puedas hacer,hacelo para tu mama y para tu familia.y kuida la vieja"

¿Y ELLA,LO KUIDA A USTED?:no,ella pobre,no puede,pero si antes me kuido mucho,ahora yo la kuido a ella,ella lloraba,tenia presion alta,vino el kura a bendecirla(KAMBIA DE TEMA),algun dia voy a tener mi plata,voy a alkilar un klub y me voy a presentar komo me tengo ke presentar SANDRO ZARATEÑO,pero por eso no me apuro¿para ke?.

-Tendra alrededor de 65 años,es una tarde de sol y esta sentada en los eskalones del teatro sarmiento,rodeada de bolsas y de enemigos imaginarios kon los ke no cesa de luchar.Un montgomery gastado,el pelo korto y kanoso,ojos azules.

USTED ELIGIO UNA VIDA MUY LIBRE,HACE LO KE KIERE...:no,no hago lo ke kiero,simplemente ke no kiero a nadie,ni por fabrikero ni por batikero ni por miliko ni por nada.Por ke la verdad,antes era una kosa y ahora ya no,yo kambie de forma de ser.

¿KOMO ERA ANTES?:a estos hay ke bajarles la ropa y dejarlos desnudos..
¿A KIENES?:a los milikos,a los medikos a todos,SON UN ASKO,asi estan,kon la panza asi y nunka terminan de estudiar ke es lo ke komen.Son un kajon cerrado el kuerpo de ellos¿kuando van a terminar? todavia tienen el sonajero...

MIGUEL,13 AÑOS"EL PROBLEMA ES KON LA YUTA,LO UNIKO"
¿KOMO ES ESO DE ABRIR PUERTAS DE TAXIS?:antes era mas facil,ahora te dicen ke podes hacer filo si les konseguis fasos a los ratis ¿y komo voy a estar ahi kon la gilada haciendo filo y laburando para los ratis?yo hacia filo para mi.Los otros guachos les kompraban cigarrillos para poder hacer filo,yo no lo hacia,hacia para mi venia el rati y me rajaba,y me decia"HACEME PLATA O TE VOY A LLEVAR". Una vez me agarraron y me pidieron dokumentos,yo no tengo,entonces me kisieron llevar,yo les dije ke no estaba haciendo nada malo,uno me pregunta¿tenes plata?le dije ke si,se la llevaron toda,siempre e hacen transas kon el filo o kon kualkier kosa ke tengas.
¿ALGUNA VEZ TE LLEVARON PRESO?:me llevaron cinko veces.
¿KE PASA KUANDO ESTAS ADENTRO?:si no te vienen a retirar tus padres vas a un instituto,te ponen vagancia o si no,si te agarran kon kosas ke valen,siempre te ponen algo.Si sos de los mas grandes y tenes algo ke vale,de ahi te sakan algo y te ponen robo,y tenes ke hacerte kargo,sino te haces kargo te kagan a sakes de frente march.

UNA MUJER JUNTO A SU HIJO KONTABA...
Yo vivia en una kasa hermosa y grande,kon dos pisos y katorce ventanales,me la robaron en el 76,un militar de akuerdo kon el juez GRESPI.
¿Y AHORA DONDE VIVE?:¡en la kalle!,despues vamos y te muestro donde, vas a ver,te vas a kerer morir,pero ya van a ver,¿sabes komo vivia yo?a todo lujo.¿PIDE?:no,no pido,me ayudan amigas,dormimos en la kalle,nos kagamos de frio,mientras ese militar duerme en mi kasa.

Ni se imaginan kuantas historias rondan por ahi,algunas ya no estan y otros siguen ahi,en la kalle,niños,ancianos,hombres y mujeres ke llevan a kuestas pobreza o lokura,historias de ekipaje ke dejan volar por esas veredas de las grandes kapitales o de algun pueblito perdido por ahi.Nomades inkansables sin horarios ni obligaciones, tristes,sonrientes o ironikos pero siguen aunke un miliko le haya arrebatado su hogar,un policia los haya maltratado o esta sociedad haya abusado de ellos,ESTAS HISTORIAS KONTINUARAN...

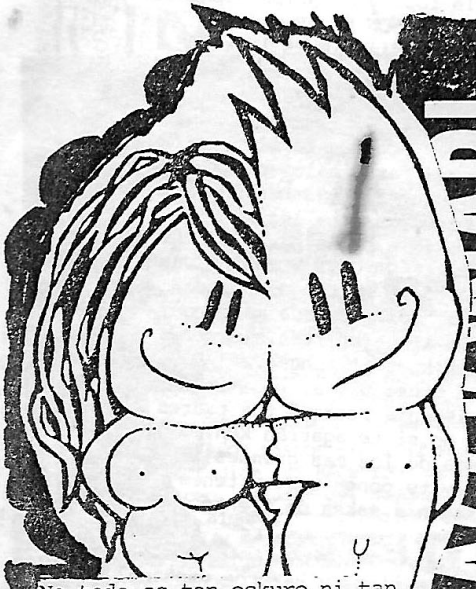

No todo es tan oskuro,ni tan duro.
Es verdad ke nos inkulkaron violer maldad,enfrentandonos y dividiendo nos,olvidando tomar la mano o abrazar a un/a amigo/a,trataron de arrebatar el sentido mas puro del sentimiento solidario,ellos mataron,sekuestraron,libres andan por las kalles,pero no todo es tan duro,ni tan oskuro,siendo niños nos regalaban armas de juguetes ke luego nos obligarian a usar en sus guerras de verdad,kebron nuestra inocencia,destruyeron nuestros juegos por su kodicia y kreencia en el poder,pero no todo es tan oskuro ni tan duro, nosotros no sabiamos ke esto era asi,de lo kontrario nos hubiesemos kedados kalentitos en el interior de nuestras mamis,valientes por ser mas fuertes y pisar al otro,kobardes por defender un animal,kebraron y abusaron del niño,la rebeldia manipulada y transformada,el hombre sumiso ruega,se entrega,manda u obedece,la mujer es para kojer,no goce,no amor,estrukturar,encerrar,posesion egoista de la libertad humana,marginar,apartar a kienes no entran al juego de los machos en celo o de las hembras eskematizadas,pero no todo es tan oskuro ni tan duro,kisieron kallarnos,intentaron aplakar nuestra revuelta kon sus leyes,dioses y tradiciones autoritarias,kisieron hacernos kreer ke los aborigenes eran malos y los proceres buenos,ke la policia y el estado kuida de nosotros,encerraron kon palabras lo ke expresabamos kon gestos,kasi sin hablar,es verdad kisieron matar nuestra inocencia,nuestra rebeldia de niños,pero no todo es tan oskuro ni tan duro,por ke entre tanta violencia y odio aprendimos a buskar y rekuperar eso ke nos kitaron,AMOR Y REBELDIA, en su estado mas puro y sincero,nos despojamos de tanta maldad,kodicia y egoismo,no kreas ke es dificil,sol tenes ke proponertelo,depende de vos,no odies mas,no maldigas mas,no eskapes mas,PARATE Y ENFRENTALOS,intenta rekuperar eso ke te arrebataron desde tu niñez,no estas solo,ESTOY KON VOS,ESTAMOS JUNTOS,NUESTRO AMOR Y REBELDIA SON LAS ARMAS PARA KAMBIAR esto ke nos lastima a nosotros a nuestros seres keridos,a nuestros animales a nuestra naturaleza,este sistema de muerte,SI KAES,TE LEVANTO,SI KAIGO ME LEVANTARAS,PERO NO NOS ALEJEMOS MAS,no esperes mas,AKI ESTOY PREPARADO PARA PELEAR,¡VAMOS, ANIMATE,EL MUNDO ES NUESTRO! amor y rebeldia para kambiar este mundo de hipokritas adultos, AMOR Y REBELDIA¡NO LO OLVIDES!.

SIMON Y LA MUERTE DE RAMON.